

**UCHWAŁA NR 541/XLVIII/2022
RADY MIEJSKIEJ W SEROCKU**

z dnia 30 marca 2022 r.

w sprawie likwidacji dotychczasowej aglomeracji Serock oraz wyznaczenia aglomeracji Serock w nowym kształcie.

Na podstawie art. 18 ust. 2 pkt. 5 ustawy z dnia 8 marca 1990 r. o samorządzie gminnym (Dz. U. z 2022 r. poz. 559 z późn. zm.), art. 87 ust. 1 i ust. 4, ustawy z dnia 20 lipca 2017 r. Prawo wodne (Dz. U. z 2021 r. poz. 2233 z późn. zm.) – uchwała się, co następuje:

§ 1. 1. Wyznacza się aglomerację Serock o równoważnej liczbie mieszkańców 18 955, położoną na terenie gminy Nieporęt, Serock i Wieliszew, z oczyszczalnią ścieków komunalnych zlokalizowaną w Dębie.

2. W skład aglomeracji Serock wchodzi: Gmina Nieporęt, Miasto i Gmina Serock i Gmina Wieliszew.

3. Opis aglomeracji Serock stanowi załącznik nr 1 do uchwały.

4. Obszar i granice aglomeracji Serock, o której mowa w ust. 1, określa mapa w skali 1:25 000 stanowiąca załącznik nr 2 do uchwały.

§ 2. 1. Likwiduje się aglomerację Serock, wyznaczoną Uchwałą nr 227/XXIII/2020 Rady Miejskiej w Serocku z dnia 27 maja 2020 r. w sprawie likwidacji dotychczasowej aglomeracji Serock oraz wyznaczenia aglomeracji Serock w nowym kształcie (Dz. Urz. Woj. 2020.6505 z dnia 09.06.2020).

2. Uchwała nr 227/XXIII/2020 Rady Miejskiej w Serocku z dnia 27 maja 2020 r. w sprawie likwidacji dotychczasowej aglomeracji Serock oraz wyznaczenia aglomeracji Serock w nowym kształcie (Dz. Urz. Woj. 2020.6505 z dnia 09.06.2020) traci moc.

§ 3. Wykonanie uchwały powierza się Burmistrzowi Miasta i Gminy Serock.

§ 4. Uchwała wchodzi w życie po upływie 14 dni od dnia jej ogłoszenia w Dzienniku Urzędowym Województwa Mazowieckiego.

Przewodniczący Rady
Miejskiej w Serocku

Mariusz Rosiński

Załącznik Nr 1 do uchwały Nr 541/XLVIII/2022
Rady Miejskiej w Serocku
z dnia 30 marca 2022 r.

OPIS AGLOMERACJI
Serock

*Sporządzony na podstawie Rozporządzenia Ministra Gospodarki Morskiej i Żeglugi Śródlądowej
w sprawie sposobu wyznaczania obszarów i granic aglomeracji z dnia 27 lipca 2018 r.
(Dz.U. z 2018 r. poz. 1586).*

2022

1. Podstawa wyznaczenia obszaru i granic aglomeracji Serock:

(§ 3 ust. 1 rozporządzenia)

Gmina Nieporęt:

Miejscowe Plany Zagospodarowania Przestrzennego:

MPZP – 92/LV/02 z dnia 18.06.2002 r.

MPZP nr 009 – 75/XI/03 z dn. 2003-07-10

MPZP nr 018 – XV/114/2007 z dn. 2007-11-22

MPZP nr 003 – 167/XXXIV/2000 z dn. 2000-04-01

MPZP nr 011 – 15/XXIII/04 z dn. 2004-04-01

MPZP nr 020 – XXXII/141/2008 z dn. 2008-12-30

MPZP nr 001 – 49/LVI/98 z dn. 1998-06-04

MPZP nr 022 – XXIII/26/2012 z dn. 2012-03-29

MPZP nr 030 – XI/65/2015 z dn. 2015-07-27

MPZP nr 010 – 115/XIII/03 z dn. 2003-08-11

MPZP nr 033 – LII/14/2018 z dn. 2018-02-22

MPZP nr 017 – LV/81/06 z dn. 2006-06-29

MPZP nr 031 – XXXVII/10/2017 z dn. 2017-03-06

MPZP nr 033 – LII/14/2018 z dn. 22.02.2018

MPZP nr 035 – VII/16/2019 z dn. 2019-03-21

MPZP nr 029 – XI/63/2015 z dn. 2015-07-27

MPZP nr 040 – XLIV/99/2021 z dnia 13.09.2021

Studium uwarunkowań i kierunków zagospodarowania przestrzennego Gminy Nieporęt

Strategia Rozwoju Gminy Nieporęt na lata 2015-2025

Gmina Serock:

Uchwała Nr 466/XLVIII/2018 z dnia 23 kwietnia 2018r. w sprawie zmiany miejscowego planu zagospodarowania przestrzennego miasta Serock-obszar A, uchwalonego uchwałą Nr 109/XI/2015 Rady Miejskiej w Serocku z dnia 31 sierpnia 2015r.

Uchwała Nr 235/XXIII/2016 w sprawie miejscowego planu zagospodarowania przestrzennego miasta Serock- obszar A1

Uchwała Nr 85 X 2019 w sprawie miejscowego planu zagospodarowania przestrzennego miasta Serock-obszar_A3

Uchwała Nr 500/XLVI/2018 Rady Miejskiej w Serocku z dnia 25 czerwca 2018r. w sprawie zmiany mpzp miasta Serock- obszar B, uchwalonego uchwałą Nr 165/XVII/2016 Rady Miejskiej w Serocku z dnia 28 stycznia 2016 roku

Uchwała Nr 410/XLVI/2014 Rady Miejskiej w Serocku z dnia 27.01.2014r. w sprawie miejscowego planu zagospodarowania przestrzennego miasta Serock- obszar D, powiat legionowski, woj. mazowieckie

Uchwała Nr 472/LII/2014 Rady Miejskiej w Serocku z dnia 31 lipca 2014r. w sprawie miejscowego planu zagospodarowania przestrzennego gminy Serock- sekcja B, powiat legionowski, woj. mazowieckie (uchwały dotyczy rozstrzygnięcie nadzorcze załączone poniżej)

Uchwała Nr 433/XLVIII/2014 Rady Miejskiej w Serocku z dnia 31.03.2014r. w sprawie miejscowego planu zagospodarowania przestrzennego gminy Serock- sekcja C, powiat legionowski, woj. mazowieckie

Uchwała Nr 503/XLVI/2018 Rady Miejskiej w Serocku z dnia 25 czerwca 2018r. w sprawie zmiany mpzp gminy Serock- sekcja C1, uchwalonego uchwałą Nr 22/IV/2015 Rady Miejskiej w Serocku z dnia 2 lutego 2015 roku

Uchwała Nr 502/XLVI/2018 Rady Miejskiej w Serocku z dnia 25 czerwca 2018r. w sprawie zmiany mpzp gminy Serock- sekcja E, uchwalonego uchwałą Nr 106/XI/2015 Rady Miejskiej w Serocku z dnia 31 sierpnia 2015 roku

Uchwała nr 363/XXXIII/2021 Rady Miejskiej w Serocku z dnia 3 marca 2021 r. w sprawie zmiany miejscowego planu zagospodarowania przestrzennego gminy Serock – sekcja F1 obręb Jadwisin, uchwalonego uchwałą Nr 342/XXXVII/2013 Rady Miejskiej w Serocku, z dnia 3 czerwca 2013 roku

Uchwała Nr 138/XV/2015 Rady Miejskiej w Serocku z dnia 30 listopada 2015 r. w sprawie miejscowego planu zagospodarowania przestrzennego gminy Serock- sekcja G, powiat legionowski, woj. mazowieckie

Uchwała Nr 553/LIII/2018 Rady Miejskiej w Serocku z dnia 13 listopada 2018r. w sprawie uchwalenia miejscowego planu zagospodarowania przestrzennego w rejonie ul. Pogodnej w obrębie Wierzbica, gm. Serock

Uchwała Nr 386/XXXIV/2021 Rady Miejskiej w Serocku z dnia 17 marca 2021 r. w sprawie zmiany studium uwarunkowań i kierunków zagospodarowania przestrzennego Miasta i Gminy Serock

Gmina Wieliszew:

Miejscowe Plany Zagospodarowania Przestrzennego:

Michałów – Reginów; Uchwała Nr/XXXVIII/339/2017 Rady Gminy Wieliszew z dnia 28.07.2017

Komornica, Uchwała Nr 418/XXXVIII/339/2017 Rady Gminy Wieliszew z dnia 10.10.2006

Łajski, Uchwała nr XLV/426/2018 Rady Gminy Wieliszew z dnia 13.04.2018

Wieliszew, Uchwała Nr/IV/51/2019 Rady Gminy Wieliszew z dnia 28.02.2019, Uchwała Nr264/XIX/01 Rady Gminy Wieliszew z dnia 08.02.2001, Uchwała Nr XLV/428/2018 Rady Gminy Wieliszew z dnia 13.04.2018.

2. Informacja o aktualnym rozporządzeniu/uchwale wyznaczającym aglomerację Serock

Uchwała nr 227/XXIII/2020 Rady Miejskiej w Serocku z dnia 27 maja 2020 r. w sprawie likwidacji dotychczasowej aglomeracji Serock oraz wyznaczenia aglomeracji Serock w nowym kształcie (Dz. Urz. Woj. 2020.6505 z dnia 09.06.2020).

3. Informacja o długości i rodzaju sieci kanalizacyjnej lub planowanej do budowy sieci kanalizacyjnej, liczbie stałych mieszkańców aglomeracji, liczbie osób czasowo przebywających w aglomeracji oraz przemyśle obsługiwany przez sieć kanalizacyjną lub planowaną do budowy sieć kanalizacyjną oraz oczyszczalnię ścieków, a także o wskaźnikach koncentracji. (§ 4 ust. 1 pkt 1 lit. a rozporządzenia)

a. Informacja o rodzaju istniejącej sieci kanalizacji sanitarnej

rodzaj sieci	Długość istniejącej sieci kanalizacji sanitarnej [km]			razem
	Nieporęt	Serock	Wieliszew	
Sanitarna grawitacyjna	31,5	38,55	40,4	110,45

Sanitarna tłoczna	9,1	5,56	6,3	20,96
Ogólnospławna	0	0	0,0	0
Deszczowa	2,1	0	10,8	12,90
SUMA	42,7	44,11	57,5	144,31

b. Informacja o rodzaju planowanej do budowy sieci kanalizacji sanitarnej

rodzaj sieci	Długość planowanej sieci kanalizacji sanitarnej [km]			razem
	Nieporęt	Serock	Wieliszew	
Sanitarna grawitacyjna	0	0	0	0
Sanitarna tłoczna	0	0	0	0
Ogólnospławna	0	0	0	0
Deszczowa	0	0	0	0
SUMA	0	0	0	0

c. Informacja o mieszkańcach, osobach przebywających czasowo i przemyśle obsługiwanych przez istniejącą sieć lub planowaną do budowy

miejscowość	stali mieszkańcy aglomeracji	mieszkańcy [1 os = 1 RLM]		osoby przebywające czasowo [1 łóżko nocleg. = 1 RLM]		przemysł [RLM – obliczona z ładunku]	
		sieć istniejąca	sieć planowana	sieć istniejąca	sieć planowana	sieć istniejąca	sieć planowana
NIEPORĘT	4120	4071	0	1163	0	0	0
SEROCK	6632	6500	0	140	0	0	0
WIELISZEW	6900	6550	0	0	0	0	0
RAZEM	17 652	17 121	0	1303	0	0	0

d. Wskaźnik koncentracji dla planowanej sieci

(§ 3 ust. 4, 5 i 6 rozporządzenia)

miejscowość	Obszary o wskaźniku min. 120 osób na 1 km sieci			Obszary o wskaźniku min. 90 osób na 1 km sieci		
	mieszkańcy [1 os = 1 RLM]	osoby przebywające czasowo [1 łóżko nocleg. = 1 RLM]	sieć planowana [km]	mieszkańcy [1 os = 1 RLM]	osoby przebywające czasowo [1 łóżko nocleg. = 1 RLM]	sieć planowana [km]
	a	b	c	d	e	f
NIEPORĘT	0	0	0	0	0	0
SEROCK	0	0	0	0	0	0
WIELISZEW	0	0	0	0	0	0
RAZEM						

Wskaźnik koncentracji dla terenów o minimalnej wartości 120 osób na 1 km planowanej do budowy sieci = $(a+b)/c$ (dla wartości branych z wiersu RAZEM) = 120 osób na 1 km sieci

Wskaźnik koncentracji dla terenów o minimalnej wartości 90 osób na 1 km planowanej do budowy sieci = $(d+e)/f$ (dla wartości branych z wiersu RAZEM) = 90. osób na 1 km sieci

Na terenie aglomeracji Serock nie jest planowana budowa sieci kanalizacji sanitarnej.

4. Informacja o istniejących i planowanych do budowy oczyszczalniach ścieków, a w przypadku aglomeracji zakończonych końcowym punktem zrzutu ścieków komunalnych, informacja do której aglomeracji będą te ścieki odprowadzane, wraz z określeniem obciążenia oczyszczalni ścieków.

(§ 4 ust. 1 pkt 1 lit. b rozporządzenia)

Nazwa oczyszczalni ścieków: Zakład "Dębe" (oczyszczalnia istniejąca).

Lokalizacja oczyszczalni ścieków (adres): Dębe 77; 05-140 Serock

Dane kontaktowe (telefon, e-mail, fax): tel. 22 445 84 50; oczyszczalnia.debe@mpwik.com.pl

Pozwolenie wodnoprawne na odprowadzanie ścieków z oczyszczalni do środowiska (data, znak, oznaczenie organu, termin ważności decyzji): Decyzja Starosty Legionowskiego nr 137/2012 z dnia 14.06.2012 r. (znak ZŚ.6341.33.2012) - Pozwolenie na wprowadzanie oczyszczonych ścieków komunalnych z Oczyszczalni Ścieków „Dębe” do wód powierzchniowych rzeki Narwi, poniżej stopnia wodnego w Dębem. – ważne do 31.12.2022 r.

Przepustowość oczyszczalni:

Pozwolenie wodnoprawne określa jedynie wartość maksymalną dobową, tj. 8250 m³/d.

- średnia [m³ na dobę]: brak danych
- maksymalna godzinowa (m³/h): brak danych
- maksymalna roczna [m³ na rok]: brak danych

Projektowa wydajność oczyszczalni ścieków[RLM]: obecnie: 44688,

Ilość ścieków dostarczanych do oczyszczalni ścieków, zgodnie z danymi przedłożonymi w ostatnim sprawozdaniu z realizacji KPOSK:

- ścieki dopływające siecią kanalizacyjną [m³ na dobę]: 4 810
- ścieki dowożone [m³ na dobę]: 705
- średnie obciążenie oczyszczalni [m³ na dobę]: 5 515
- ilość ścieków oczyszczonych w roku poprzednim [m³ na rok]: 2 012 866

Odbiornik ścieków oczyszczonych zgodnie z pozwoleniem wodnoprawnym

- nazwa odbiornika: rzeka Narew
- kilometrąz miejsca wprowadzenia ścieków oczyszczonych: 19+600
- współrzędne geograficzne wylotu: długość (E) 20,8972, szerokość (N) 52,4886

Wartości wskaźników zanieczyszczeń ścieków surowych			
Wskaźnik	Wartość (średnioroczna z pomiarów)*		Uwagi
1		2	3
BZT ₅ [mgO ₂ /dm ³]		428,0	
ChZT _{Cf} [mgO ₂ /dm ³]		1 049,0	
Zawiesina ogólna [mg/dm ³]		529,0	
Fosfor ogólny [mgP/dm ³]		13,9	
Azot ogólny [mgN/dm ³]		84,9	
Wartości wskaźników lub % redukcji zanieczyszczeń ścieków oczyszczonych			
Wskaźnik	Wartość lub % redukcji zgodnie z pozwoleniem wodnoprawnym**	Wartość (średnioroczna z pomiarów)*	
BZT ₅ [mgO ₂ /dm ³]	15	5,5	
ChZT _{Cf} [mgO ₂ /dm ³]	125	35,8	
Zawiesina ogólna [mg/dm ³]	35	7,0	
Fosfor ogólny [mgP/dm ³]	2	0,4	
Azot ogólny [mgN/dm ³]	15	8,5	

*zgodnie ze sprawozdaniem z realizacji KPOSK za 2020 r.

** wartości dopuszczalne określone w pozwoleniu wodnoprawnym

Typ oczyszczalni ścieków:

PUBI - oczyszczalni biologiczna z podwyższonym usuwaniem związków azotu (N), fosforu (P) spełniająca standardy odprowadzanych ścieków dla aglomeracji ≥ 100 000 RLM

Podstawowe informacje na temat zamierzeń inwestycyjnych z zakresu budowy, rozbudowy lub modernizacji oczyszczalni: budynek krat – modernizacja, piaskownik – modernizacja, zbiornik retencyjny ścieków – budowa, osadnik wstępny – modernizacja, kanał ściekowy (zbiornik uśredniający – pompownia ścieków) – przebudowa lub rozbudowa, pompownia ścieków – modernizacja i przebudowa, reaktory biologiczne – modernizacja, stacja dmuchaw – przebudowa, instalacja magazynowania i dozowania koagulantu PIX – modernizacja, osadniki wtórne – modernizacja, pompownia lokalna – modernizacja, koryto pomiarowe ścieków oczyszczone –

modernizacja, kanał ścieków oczyszczonych – przebudowa lub budowa, pompownia recyrkulacji osadu – modernizacja, pompownia osadu wstępnego (surowego) – modernizacja, zagęszczacz grawitacyjny osadu wstępnego zblokowany z układem biofiltracji – budowa, pompownia osadu wstępnego zagęszczonego – budowa, budynek wielofunkcyjny – przebudowa, komory fermentacyjne – budowa, budynek operacyjny – budowa, odsiarczalniki biogazu – budowa, zbiornik biogazu – budowa, węzeł podniesienia ciśnienia – budowa, pochodnia biogazu – budowa, instalacja biogazowego zespołu kogeneracyjnego – budowa, zbiornik buforowy osadu ustabilizowanego – budowa, instalacja do oczyszczania odcieków z odwadniania osadu – budowa. Zgodnie z danymi przekazanymi do VI aktualizacji AKPOSK w marcu 2021, a także zgodnie z WPRiMUWiUK na lata 2021-2028 brak zamierzeń inwestycyjnych związanych z modernizacją Oczyszczalni Ścieków „Dębe”.

5. Informacja o systemie gospodarki ściekowej:

(§ 4 ust. 1 pkt 1 lit. c rozporządzenia)

a. Informacja o średniej dobowej ilości ścieków komunalnych powstających na terenie planowanej aglomeracji oraz ich składzie jakościowym

Ilość ścieków komunalnych powstających na terenie aglomeracji: 2 792,60 m³ na dobę, w tym:

Gmina Nieporęt 634 [m³/d],

Miasto i Gmina Serock 1075,60 [m³/d],

Gmina Wieliszew 1083 [m³/d].

Wskaźnik	Wartość wskaźnika zanieczyszczeń	Uwagi
1	2	3
BZT ₅ [mgO ₂ /dm ³]	334,0	
ChZT _{Cr} [mgO ₂ /dm ³]	748,0	
zawiesina ogólna [mg/dm ³]	434,0	
fosfor ogólny [mgP/dm ³]	9,2	
azot ogólny [mgN/dm ³]	61,9	

b. Informacja o przepustowości istniejącej oczyszczalni ścieków w m³ na dobę

Na terenie aglomeracji znajduje się tylko jedna oczyszczalnia ścieków o przepustowości 8250 m³/d. m³ na dobę opisana w pkt. 4.

c. Informacja o ilości i składzie jakościowym ścieków przemysłowych odprowadzanych przez zakłady do systemu kanalizacji zbiorczej

Na terenie aglomeracji Serock nie ma dużych zakładów przemysłowych, znajdują się jedynie drobne zakłady nie mające znaczenia w wielkości RLM m.in. punkty gastronomiczne, fryzjerzy, ludność korzystająca z tych obiektów została już wliczona do RLM aglomeracji zgodnie z Wytocznymi do wyznaczania, zmiany lub likwidacji obszarów i granic z aglomeracji z 2019 roku, wydanymi przez Państwowe Gospodarstwo Wodne Wody Polskie (pkt.7).

d. Nazwy zakładów, których podłączenie do systemu kanalizacji zbiorczej jest planowane

Wykaz zakładów przemysłowych oraz określenie charakteru zakładów usługowych planowanych do podłączenia do systemu kanalizacji zbiorczej: brak danych.

e. Uzasadnienie określonej RLM aglomeracji

Na uzasadnienie RLM aglomeracji składają się:

üRLM mieszkańców (wszystkich osób mieszkających w granicach aglomeracji, niezależnie od sposobu zagospodarowania ścieków przez nich wytwarzanych) – 1 mieszkaniec = 1 RLM,

üRLM turystów (liczba wszystkich zarejestrowanych miejsc noclegowych niezależnie od sposobu zagospodarowania ścieków) – 1 łóżko = 1 RLM,

üRLM z przemysłu – wyliczony wg wzoru Imhoffa, tylko zakładów podłączonych lub planowanych do podłączenia do sieci kanalizacyjnej.

Wielkość aglomeracji Serock = 4120+6632+6900 RLM (mieszkańcy) + 1163+140 RLM (osoby czasowo przebywające) = 18 955 RLM

Ładunek zbierany siecią kanalizacji sanitarnej = 18 424 RLM.

Docelowy procent skanalizowania = 98%

f. Informacja o ilości ścieków powstających na terenie aglomeracji nieobjętych systemem kanalizacji zbiorczej, gdzie zastosowano systemy indywidualne albo planuje się zastosowanie systemów indywidualnych lub innych rozwiązań zapewniających ten sam co systemy kanalizacji zbiorczej poziom ochrony środowiska

Ilość ścieków powstających na terenie aglomeracji nieobjętych systemem kanalizacji zbiorczej powstających na terenie aglomeracji : 53,10 m³ na dobę, w tym

Gmina Nieporęt 4,9 [m³/d],

Miasto i Gmina Serock 13,2 [m³/d],

Gmina Wieliszew 35,00 [m³/d].

Na terenie aglomeracji Serock ze zbiorników bezodpływowych korzysta 531 osób , w tym:

Gmina Nieporęt 49 osób,

Miasto i Gmina Serock 132 osoby,

Gmina Wieliszew 350 osób.

6. Informacja o strefach ochronnych ujęć wody, zawierająca oznaczenie aktów prawa miejscowego lub decyzji ustanawiającej te strefy oraz zakazy, nakazy i ograniczenia obowiązujące na tych terenach.

(§ 4 ust. 1 pkt 1 lit. d rozporządzenia)

Na terenie gmin Serock, Wieliszew i Nieporęt Serock ustanowiono następujące strefy ochrony bezpośredniej ujęć:

Organ wydający	decyzja / dokument			data obowiązywania		zakres dokumentu
	numer	znak	z dnia	od	do	
Starosta Legionowski	313/2012	ZŚ.6320.2.2012	2012-11-30	2012-11-30	-	Decyzja ustanawiająca strefę ochrony bezpośredniej ujęcia wód powierzchniowych w Wieliszewie (ul. 600-lecia 20, 05-135 Wieliszew), obejmującą fragment terenu ujęcia wody powierzchniowej wraz z częścią Jeziora Zegrzyńskiego.
Starosta Legionowski	131/2012	ZŚ.6320.1.2012	2012-06-04	2012-06-04	-	Decyzja ustanawiająca strefę ochrony bezpośredniej ujęcia wód podziemnych, składającego się z dwóch studni - w całości mieszczącej się w granicach działki będącej we władaniu MPWiK S.A. na terenie Oczyszczalni

						Ścieków Dębe.
PGW Wody Polskie Dyrektor Zarządu Zlewni w Dębe	-	WA.ZUZ.2.4100.1.103.2018.AR K	2018-11-29	2018-12-10	-	Decyzja ustanawiająca strefę ochrony ujęcia – studnia nr 1 na terenie pompowni ścieków P19 w Komornicy, gm. Wieliszew
PGW Wody Polskie Dyrektor Zarządu Zlewni w Dębe	77/2020	WA.ZUZ.2.4100.1.2019.KL	2020-03-03	2020-03-03	-	Decyzja o ustanowieniu strefy ochrony bezpośredniej ujęcia wody – studnia nr 2 na terenie pompowni ścieków P18 w Komornicy, gm. Wieliszew

7. Informacja o obszarach ochronnych zbiorników wód śródlądowych zawierającą oznaczenie aktów prawa miejscowego ustanawiającego te obszary oraz zakazy, nakazy i ograniczenia obowiązujące na tych obszarach.

(§ 4 ust. 1 pkt 1 lit. e rozporządzenia)

W granicach aglomeracji Serock nie ma obszarów ochronnych zbiorników wód śródlądowych.

8. Informacja o formach ochrony przyrody, o których mowa w art. 6 ustawy z dnia 16 kwietnia 2004 r. o ochronie przyrody, zawierająca nazwę formy ochrony przyrody oraz tytuł i miejsce ogłoszenia aktu prawnego tworzącego, ustanawiającego albo wyznaczającego formę ochrony przyrody, oraz informacja o obszarach mających znaczenie dla Wspólnoty, znajdujących się na liście, o której mowa w art. 27 ust. 1 tej ustawy.

(§ 4 ust. 1 pkt 2 lit. f rozporządzenia)

Na terenie aglomeracji Serock znajdują się następujące formy ochrony przyrody:

1. *Warszawski Obszar Chronionego Krajobrazu – Rozporządzenie Wojewody Mazowieckiego nr 3 z dnia 13.02.2007 r. (Dz. Urz. Woj. Mazowieckiego nr 42 poz. 870).*

2. *Rezerwat przyrody „Puszcza Słupecka” ustalony zarządzeniem Ministra Ochrony Środowiska, Zasobów Naturalnych i Leśnictwa z dnia 31.12.1993 r.*

3. *Rezerwat przyrody „Łęgi Czarnej Strugi” ustalony Zarządzeniem Ministra Leśnictwa i Przemysłu Drzewnego z dnia 15 grudnia 1980 r.*

4. *Rezerwat przyrody „Jadwisin” ustalony Zarządzeniem Nr 15 Regionalnego Dyrektora Ochrony Środowiska w Warszawie z dnia 19 lipca 2011 r. w sprawie rezerwatu przyrody „Jadwisin” (Dz. Urz. Woj. Maz. Nr 138, poz. 4430).*

5. *Rezerwat przyrody „Wąwóz Szaniawskiego” ustalony Zarządzeniem Nr 17 Regionalnego Dyrektora Ochrony Środowiska w Warszawie z dnia 22 lipca 2011 r. w sprawie zwiększenia obszaru rezerwatu przyrody „Wąwóz Szaniawskiego”.*

6. *Obszar przyrodniczo-krajobrazowy „Dębe” ustalony w drodze Rozporządzenia Wojewody Warszawskiego z 29 lutego 1996r (Dz.Urz.Woj. Maz. z 22,03.1996r. Nr 8 poz. 67).*

7. *Rezerwat przyrody „Wieliszewskie Łęgi” ustalony w drodze Zarządzenia Ministra Ochrony Środowiska, Zasobów Naturalnych i Leśnictwa z dnia 25 czerwca 1990 r. w sprawie uznania za rezerwaty przyrody.*

Ponadto należy wskazać, że w przypadku planowania jakichkolwiek prac związanych z remontem, przebudową lub rozbudową sieci kanalizacyjnej na terenie projektowanej aglomeracji, w granicach rezerwatów przyrody, konieczne jest wystąpienia do Generalnego Dyrektora Ochrony Środowiska o zezwolenie na czynności objęte zakazem w tych rezerwatach, w związku z inwestycją liniową celu publicznego. Zezwolenie takie wydawane jest po zasięgnięciu opinii Regionalnego Dyrektora Ochrony Środowiska w Warszawie przy jednoczesnym zagwarantowaniu kompensacji przyrodniczej.

CZĘŚĆ GRAFICZNA

Mapa w skali 1:25 000

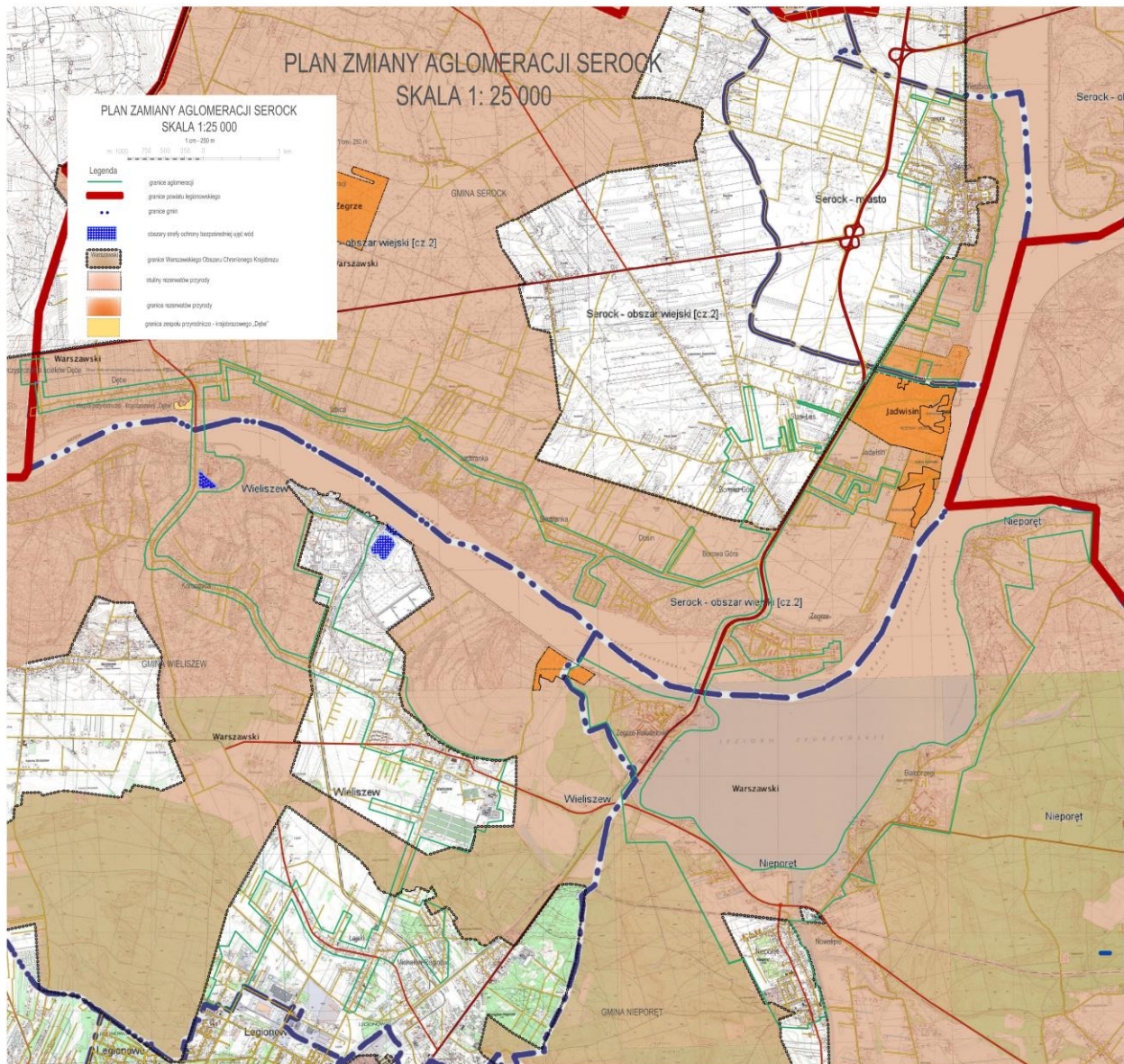

Uzasadnienie

Zgodnie z art. 87 ust. 1 i 4 ustawy z dnia 20 lipca 2017 r. Prawo wodne (Dz. U. z 2021 r. poz. 2233 z późn. zm.), rada gminy wyznacza aglomeracje w drodze uchwały, po uzgodnieniu przez wójta, burmistrza lub prezydenta miasta z Wodami Polskimi, a w zakresie obszarów objętych przynajmniej jedną formą ochrony przyrody z właściwym regionalnym dyrektorem ochrony środowiska.

Niniejsza uchwała była poprzedzona Uchwałą nr 227/XXIII/2020 Rady Miejskiej w Serocku z dnia 27 maja 2020 r. w sprawie likwidacji dotychczasowej aglomeracji Serock oraz wyznaczenia aglomeracji Serock w nowym kształcie (Dz. Urz. Woj. 2020.6505 z dnia 09.06.2020)

Uchwałą tą wyznaczono aglomerację o równoważnej liczbie mieszkańców 20 211. W dniu 21.02.2022 r. przeprowadzono przegląd aglomeracji Serock (protokół w załączeniu) z którego wynika, że należy zaktualizować granice aglomeracji Serock oraz równoważną liczbą mieszkańców (RLM). W przypadku aglomeracji Serock obecnie rozbieżność wynosi – 6,2 % i przekracza dopuszczalne +/- 5%.

Pismem PRI.7013.2.3.2022.ID z dnia 22.02.2022 poinformowano Radę Miejską w Serocku o wynikach przeglądu i potrzebie aktualizacji aglomeracji Serock.

Z części opisowej aglomeracji Serock, stanowiącej załącznik do niniejszej uchwały wynika, że dotychczas na terenie aglomeracji wybudowano 131,05 km sieci kanalizacyjnej (grawitacyjno – tłocznej), z której korzysta 17 121 mieszkańców aglomeracji, 1303 osób czasowo przebywających w aglomeracji.

Natomiast 531 mieszkańców aglomeracji Serock w chwili obecnej nie jest objętych zbiorczym systemem kanalizacji sanitarnej.

Na terenie aglomeracji Serock powstają ścieki komunalne w średniej ilości 2 792,60 m³ na dobę, zawierające m.in. azot ogólny, fosfor oraz zawiesinę ogólną.

Przyjęta w uchwale równoważna liczba mieszkańców na obszarze aglomeracji obejmuje 17 652 RLM pochodzących od mieszkańców aglomeracji, 1303 RLM od osób czasowo przebywających w aglomeracji. Docelowy procent skanalizowania aglomeracji wynosi 98%.

Projekt uchwały w sprawie likwidacji dotychczasowej aglomeracji Serock oraz wyznaczenia aglomeracji Serock w nowym kształcie przedłożono do uzgodnienia Dyrektorowi Regionalnego Zarządu Gospodarki Wodnej w Warszawie i Regionalnemu Dyrektorowi Ochrony Środowiska w Warszawie.

Postanowieniem z dnia 04.03.2022r. r. znak: WA.ZZŚ.2.417.1.2022.PJ, Dyrektor Regionalnego Zarządu Gospodarki Wodnej w Warszawie uzgodnił w zakresie swoich kompetencji projekt uchwały w sprawie likwidacji dotychczasowej aglomeracji Serock oraz wyznaczenia aglomeracji Serock w nowym kształcie. Postanowieniem z dnia 24.03.2022 r. znak: WPN-III.600.13.2022.OPK/ŁD.2 Regionalny Dyrektor Ochrony Środowiska w Warszawie pozytywnie uzgodnił w zakresie swoich kompetencji projekt uchwały w sprawie likwidacji dotychczasowej aglomeracji Serock oraz wyznaczenia aglomeracji Serock w nowym kształcie.

Obszar i granice aglomeracji Serock zostały przedstawione na mapie w skali 1:25 000, stanowiącej załącznik do niniejszej uchwały. Skala mapy, na której oznacza się obszar i granice aglomeracji, została określona w rozporządzeniu w sprawie sposobu wyznaczania obszaru i granic aglomeracji.

W związku z powyższym należy wyznaczyć aglomerację Serock w nowym kształcie.

Konieczność wyznaczenia aglomeracji wynika z wywiązania się Rządu Rzeczypospolitej Polskiej z zobowiązań zawartych w Traktacie Akcesyjnym, w części dotyczącej spełnienia dyrektywy 91/271/EWG w sprawie oczyszczania ścieków komunalnych, w zakresie wyposażania aglomeracji w systemy kanalizacji zbiorczej i oczyszczalnie ścieków komunalnych.

Niniejsza uchwała stanowi akt prawa miejscowego i wymaga publikacji w Dzienniku Urzędowym Województwa Mazowieckiego.